THE NEW CANADIAN

An Independent Organ for Canadians of Japanese Origin

Vol. 41 — 15 FRIDAY, FEBRUARY 25, 1977 TORONTO, ONTARIO

"General MacArthur" Returned Too Often

SAN DIEGO. — Universal Studios has surrendered after filming Gen. Douglas MacArthur's return to the Philippines too many times.

Actor Gregory Peck, playing MacArthur in a film on the general, splashed ashore with a background of what appeared to be smoke of battle in World War II.

The Air Pollution Control District gave Universal permission to use smoke pots and diesel oil for one day of filming last October. But the director wasn't satisfied so he did it again — and again. And then once more.

Stacks of automobile tires were burned instead of smudge pots, violating a local air pollution ordinance.

Stn Diego County supervisors told Universal Studios to pay a $3500 fine for seven violations.

In a compromise disclosed recently Universal agreed to pay $700.

The Iva Toguri Pardon And The Japanese Americans

By WAYNE HORIUCHI

WASHINGTON. — The week of Jan. 17 has been one of the most gratifying that I've had wih the Japanese American Citizens League. Iva Toguri of the so-called "Tokyo Rose" case was pardoned by President Ford.

I can attribute the success of the pardon to four events, though many factors were at play:

(1) The very successful public campaign led by Cliff Uyeda, Wayne Collins, Jr., the late Edison Uno, former national JACL Director David Ushio, JACL regional director Tom Hibino of MDC, and many others who unfortunately cannot be named here for lack of space. From their leadership came the "Sixty Minutes" program on CBS-TV, dozens of editorial and public official endorsements, and thousands of signatures and letters from concerned and thoughtful JACLers.

(2) The leadership in Congress of Senator Spark Matsunaga who wrote dozens of letters to heads of veterans organizations, who convinced his colleagues to support Iva Toguri and who inserted supportive editorials into the Congressional Record (in addition, if President Ford had not pardoned Iva, Spark was going to cosponsor with our office, a Washington Press Conference which was to be aimed at President Carter).

(3) A very important visit and telephone call vis a vis Senator Sam Hayakawa and President Ford. Senator Hayakawa very strongly recommended Iva's pardon (it's significant to note that they are both of the same party.)

(4) And finally, the most important reality that Iva's case was undeniable. The issues were on her side.

As Iva said herself, "the system was vindicated." Iva had, indeed, withstood years of anguish and burden that only a remarkable woman such as Iva Toguri could tolerate. This point was probably the most important factor of all.

Very frankly, the Washington Post story on the day before the pardon (Jan. 19) reported that President Ford was planning on granting clemency to Iva Toguri, caught me by surprise. Regardless, I did know that discussions had been conducted at the White House about Iva's case.

The events of the following two days after the Post story had appeared are fascinating and exciting. Let me chronicle those last 48 hours.

Early morning on the day of the Post story, I received a call from Mark, a friend of JACL's who works with the Domestic Council at the White House.

His information: "A list of pardons has been sent from the Justice Department and the President will act on them." He also said that the source of the Post story was the Jusctice Department. Shortly after, I talked with Senator Hayakawa who was concerned that the Justice Department leak may have been an attempt to subotage Iva's pardon and give an opposition to torpedo it.

I then called a key source whom I had cultivated in the Justice Department's Office of Pardon Attorney for a year since the Iva Toguri campaign had begun. The source said, "Don't worry, something will happen shortly." That's all my source would reveal.

I still didn't know if Iva's name was on the list, though I was about 75% sure that she was. I sprayed more calls throughout the White House to my contacts.

First, I called Myron Kuropas, Special Assistant to President Ford for Ethnic Affairs. Unfortunately, he had left the city a week prior and would not be returning. It's too bad, because he had been so helpful during the recesion of E.O. 9066.

Next I called Gwen Anderson Deputy Assistant to White House Counsellor Hartman. She would make some calls to others in the White House. A call was then placed to Bob Wolthius on the White House Office of Congressional Relations. He too would make some calls. He suggested I call a name that he gave to me of someone who worked for the White House legal counsel. I called twice but my calls were not returned. This was significant and I knew something was up.

A call came to me from Counsellor to the Vice President. His word from the head of the White House domestic Counsel was that the Domestic Council had supported and recommended Iva's pardon and that "something would happen today."

I called an administrative assistant to a Republican Senator. Bad luck, he wasn't in. But after contacting a friend who is a legislative assistant to a California Republican Congressman on the Judiciary Committee, distressing news was conveyed. His source in the White House Legal Council's staff was that the Post story was not "very factu-

(Cont. on P. 2)

Canada Proclaims New Citizenship Act Reducing Residency From 5 To 3 Years

OTTAWA. — Canada's new nationality act has been proclaimed and became law this month, Secretary of State John Roberts has announced.

The new act has been described as a liberal, logical and equitable piece of legislation which has removed the inequalities and inconsistencies of the Citizenship Act of 1947.

Mr. Roberts underlined that the law is "new and unique, not just a revision of the old Act, and one that will make Canada a leader in the field of nationality law".

Under the new legislation, applicants for citizenship will be treated alike, regardless of sex or country of origin. All applicants for citizenship will follow the same procedures; fulfillment of the residency and other requirements; examination by a Citizenship Judge and pledging the Oath of Citizenship. The residency requirement has been reduced from five years to three.

A principal feature of the Act is that citizenship now becomes a right upon satisfaction or certain conditions and cannot be arbitrarily withheld.

Other features include the provision that either parent may now apply for citizenship on behalf of a minor child. This includes adoptive parents. Under the former Act, in most cases, only the father could apply.

For the next two years, a parent may apply for citizenship for children born abroad before today to a Canadian mother. Such children are not now Canadian citizens unless their father was a Canadian at the time of their birth.

The rights of children born abroad in or out of wedlock, are now protected. The right to citizenship will be automatic in the first generation and will be afforded to the second generation provided that by 28 years of age, the person has either resided in Canada for one year or has established "a substantial connection with Canada".

Women who did not acquire Canadian citizenship under the 1947 Act because of marriage to foreign nationals may automatically acquire it upon notifying the Minister. Previously, these women had to complete the full citizenship application procedure.

The age of application for citizenship has been reduced from 21 to 18 years of age to correspond with the voting age.

The new Act also provides for the Cabinet to reward people for special services to Canada or to relieve cases of particular hardship.

Dr. David Suzuki To Spend Half Year Teaching & Other Half Television Host

VANCOUVER. — David Suzuki professor at the Univ. of British Columbia, has been given an unpaid leave of absence for the first six months of this year and next so he may continue with his television show, "Science Magazine" and his radio program, "Quirks and Quarks."

Suzuki will continue to carry a full teaching load at the university during the remaining six months of each year. "They'll be getting a full professor for half price," Suzuki said. "They have agreed to pay me half my salary and I have agreed to double my work load."

Last year while on "study leave" and still receiving 60 per cent of his salary, Suzuki produced the programs for the Canadian Broadcasting Corp. and came under fire for not using his leave for research or study.

Suzuki sees his science programs as educational tools, helping people understand the importance of science and the need for greater financial help for scientific research.

"We have to demystify science. The public has a role to play in understanding science and scientists have a role to play in explaining it".

American Journal Wants M.S.

LOS ANGELES. — The Amerasia Journal, a semi-annual publication of the UCLA Asian American Studies Center, is now accepting manuscripts for consideration for its forthcoming Winter 1977 and Spring 1978 issues. This is the only national journal devoted exclusively to a critical examination of the experience of Asians in America (Chinese, Japanese, Philipino, Korean, and Pacific Island peoples). We are interested in original analytical research works on the social, political, economic, cultural and religious aspects of Asian American life.

Manuscripts should be double-spaced, and footnotes typed consecutively on separate sheets and also double-spaced. Please enclose

Deadline for submission of manuscripts to Amerasia Journal: Winter 1977 issue: June 30, 1977; Spring 1978: December 30, 1977. self-addressed, stamped manila envelope.

Maling Address: R. Leong, Editor, Amerasia Journal, c/o Asian American Studies Center, 3232 Campbell Hall, Los Angeles, California 90024.

Iva. . .

(Cont. from Page One)

al and that Iva's pardon was still pending" (this was later confirmed by the Counselor to the Vive-Ppresident).

In the meantime, I burned the wires with Jim Murakami, Tom Hibino (who gave a "blow-by-blow" account of what he thought was going on from the media sources who were calling him), and Cliff Uyeda.

The day concluded when Tom called and said that, according to his sources, nothing would happen today (though it was reported by the media in Chicago that a White House news conference would be held to announce the pardon). I called Senator Hayakawa at the end of the day and explained to him the conflicting reports. His reply was that the whole thing sounded "confusing".

Next day I received a call from Mark of the Domestic Council who said that the Presidtnt had signed a list of many pardons and that the list was on its way to the Justice Department. But, as he said, "I couldn't find out if Iva's name was on the list."

I trailed the pardons to the Office of Pardon Attorney and called my contact there. The word was "Nothing has come from the White House."

In the meantime, I was sidetracked by another meeting for several hours, but returned to find out that Don Hayashi had heard that the newswires were reporting Iva's pardon.

I immediately called Lawrence Traylor, Director of the Office of Pardon Attorney, who confirmed Iva's pardon by the President. This was the culmination for JACL of almost four years of very hard work by the organization.

It's something we ought to all be proud of . . . JACL pride.

Japanese Plans Rickshas Around Arc de Triomphe!

TOKYO. — Akira Kajihara, a professional ricksha-man, plans to take his ricksha business to Paris, France.

Kajihira is not the stereotypical ricksha man, however. He graduated from Tokyo University of Education in 1965, and worked as an assistant director at the Iwanami Film Production Co.

Kajihara, however, was somewhat of a rugged individualist, an enthusiastic gambler on horse and bicycle races and went through many years trying different jobs and quitting one company after another.

In 1971, he wandered about the country as a travelling Buddhist monk. During these wanderings he came across the idea of becoming a ricksha man.

"I used to walk 40 kilometers (25 miles) a day on my way from Kamakura to Sapporo."

The experience convinced him he had strong legs and the confidence to become a ricksha man, where one is required to be a "human engine."

He describes the experience as a sense of fulfillment. "I can even feel I am united with my passenger. This feeling is what I did not have while I was working as a 'salaried man' at business corporations."

Because the ricksha business is declining in Japan, Kajihara feels it will disappear unless stimulated.

Kajihara decided to take the business to Paris.

He has a dream of parading through the Arc de Triomphe on opening business day.

The New Canadian

Established in 1939
A member of Ethnic Press Association of Ontario and Canada Federation
Second Class mail No. 00366

Published on every Tuesdays and Fridays

T. UMEZUKI PUBLISHER
K.C. TSUMURA
English Section Editor
KEN MORI
Japanese Section Editor

479 Queen Street West,
Toronto, Ont. M5V 2A9
PHONE 366-5005

CLASSIFIED

Help Wanted

SEWING machine operator experienced on leather coats. Steady employment and excellent wages. contact Pacific Sportwear, 366 Adelaide St. W.

SAY IT
WITH FLOWERS
SHARON'S FLORIST
942 PAPE AVE,
TORONTO. ONT.
TEL: 425-2122
City wide delivery
Peter Sasaki

ERNEST JOMORI
Chartered Accountant
Suite 2306
2 BLOOR ST. WEST
TORONTO, ONT.
BUS. 961-7715
RES. 429-6206

OSCAR'S
Ski And Sports
SKIS
1201 Bloor Street West
Toronto, Ont.
532-4267

INSURANCE
Gertrude Urabe
181 Eglinton Ave. East
Suite 201
Toronto, Ont. M4P 1J9
Phone 485-5087
Home 449-9293

Buy and Sell Your Home
Through
TOM OMURA
MELL REAL ESTATE Ltd.
2008 Lawrence Ave. East
Scarboro, Ont.
757-5184

JAPANESE
RESTAURANT
"MICHI"
459 Church St.
Phone 824-1303
THE NEW RESTAURANT
"MASA"
At 195 RICHMOND ST. W.
TORONTO, WILL BE OPEN
SOON

Nikko はっ光
sukiyaki
japanese restaurant/tavern
Reservations: 366-2164
Seven Days A Week
460 Dundas St. West,
Toronto, Ont.

ALL-WAY ROOFING LIMITED.
C.R.C.A. — MEMBER — O.R.C.A.
FLAT ROOFING — SHEET METAL WORK
SHINGLING — EAVESTROUGHING
ALCAN ALUMINUM — STELCO STEEL
SIDING DEALER
291-7554 — TORONTO
METRO LIC. B-124 — NISEI OWNED.
"COVERING ONTARIO"

JUNN KASHINO
AND ASSOCIATES
CHARTERED
ACCOUNTANTS
528 THE QUEENSWAY
TORONTO, ONT. M8Y 1J7
PHONE 255-7841

KIMURA,
CADSBY
& TAYLOR
Barristers & Solicitors
3601 LAWRENCE AVE. E.
Scarborough, Ontario
Telephone: 431-1500
155 MAIN ST. W.
Stouffville, Ontario
Telephone: 294-6398

ST. ANDREW'S JAPANESE
ANGLICAN CHURCH
100 HOWLAND AVE., NEAR BLOOR & BATHURST
RECTOR: CANON KEN IMAI — Tel: 654-5657
MARCH 6th 11:30 a.m. — Youth Service
"Friendship In Holy Communion"
CHURCH SCHOOL EVERY SUNDAY at 11:30 a.m.

ATTENTION
BUSINESS ADVERTISEMENTS ARE NOW BEING
ACCEPTED FOR THE NEW
1977 Ontario Japanese
Canadian Directory
For further information call
THE NEW HORIZON DIRECTORY PROJECT
16 Thornbush Crescent,
Etobicoke, Ontario, M9C 2J2
Telephone: 621-5122

The New Canadian
479 QUEEN ST. WEST, TORONTO, ONT. M5V 2A9

Please find enclosed $ for which
●Renew my subscription.
●Enter my new subscription for . . . . . year/months

$9.00 for 6 Months — $15.00 per year

NAME (MR. MRS. MISS)

ADDRESS

CITY — PROV.

POSTAL CODE

JNT Auto Service
940 MT. PLEASANT ROAD,
TORONTO, ONT. M4P 2L6
2 BLOCKS NORTH
OF EGLINTON
TEL. 488-1213
OPERATED BY
NAMIKI & TANOUYE

HYLAND
FLOWERS
proprietor
JON ONODERA
489-4654 — 481-8805
(Business) (Residence)
540 Eglinton Ave. W.,
Toronto

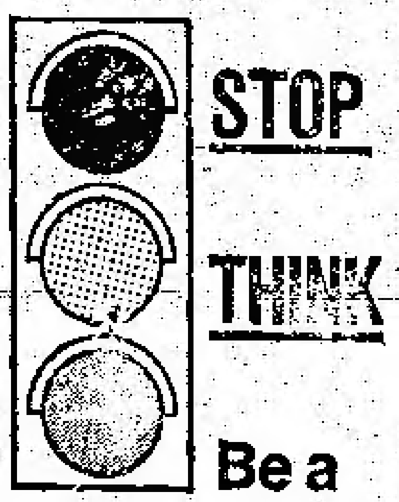

Be a
RED CROSS
Blood Donor

TOM'S
TELEVISION
& RADIO
RCA — ZENITH
SALES & SERVICE
COLOR T.V.
AND
Stereo Components
1066 MIDLAND AVE.
(ORIOLE PLAZA)
SCARBOROUGH, ONT.
PHONE 759-1533
Between Eglinton & Lawrence
Ave. East.
Repairs To All Makes

CARD OF THANKS

We wish to express our sincere gratitude to our many friends and relatives for their kind words, telegrams, floral tributes and koden during the recent loss of our beloved mother Kiyo Ogawa.

Mr. & Mrs. Yutaka Ogawa,
Mr. & Mrs. Hisashi Tanouye,
Mr. & Mrs. Yoshimitsu Nakagawa.

Personal Notes

Obituaries

OGAWA

WELLAND, Ont. — Mrs. Kiyo Ogawa, 81, passed away on Jan. 28, 1977 at Welland Hospital. Funeral was held at Hamilton Buddhist Church on Feb. 3rd with the Bishop Kosaka officiating.

DUNDAS UNION STORE
OPEN SUNDAY
— 10 A.M. TO 6 P.M. —
173 DUNDAS STREET WEST. TORONTO
364-7692
ONE HOUR FREE PARKING FOR OUR CUSTOMERS. AT JOY LOY PARKING LOT. (SOUTH OF LICHEE GARDENS)

SMALL SHOE SIZES
LATEST STYLES ALL HEEL HEIGHTS
LADIES 2 and up MENS 4 and up
MEDIUM & WIDE FITTINGS
ALBERT'S SHOE STORE
1328 Queen St. West
Phone 531-1931 Toronto

IWATA SPRING TOUR TO JAPAN
Toronto Departure to Tokyo via Vancouver

DEP. DATE	RETURN DATE	DEP. DATE	RETURN DATE
FEB. 12	MAR 14	MAR 19	APR. 18
FEB. 26	MAR 28	MAR 26	APR 25
MAR 12	APR. 11	MAR 9	MAY 9

Leisure pleasure trip to Japan by boat is available. Personal baggages up to 350 lbs.
Hawaii Nassau (Bahamas) & other Islands plus all packages tours are all available.
Toronto — Vancouver return for as low as $209. Please contact K. IWATA for more information.
K. Iwata Travel Service
Head Office 1115 E. Hastings, Van. 254-5101
Tour Office 1040 W. Georgia, Van. 684-5101
Toronto Office 162 Spadina Ave. 869-1291
KEN KUTSUKAKE

TIMES SQUARE TRAVEL CENTRE LTD.
672 No. 3 Rd., Richmond, B.C. Phone 273-5696
1157 Melville St., Vancouver, B.C. Phone 681-7251
GROUP DEPARTURE TO JAPAN
Two or three group tours to Japan in every month
Please inquire details from us. A special tour
MARCH 5 to APRIL 25
MAY 8 TO MAY 27
YOBIYOSE -KANKODAN
As usual, Yobiyoshe-kankodan will be ready from July 8th, 1977. Please ask for details from us.
HAWAII KANKODAN
MARCH 24 to APRIL 6, 1977
For Information concerning all your Travel needs, Please contact us.
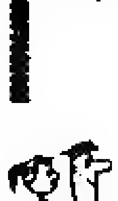
THE PLACE TO START YOUR HAPPY HOLIDAY

Nisei Writer's 19th Book

THE ROOSTER WHO UNDERSTOOD JAPANESE by Yoshiko Uchida, Charles Scribner's Sons, $6.95 (6-9 years old)

Unless we have lost count, Yoshiko Uchida's latest book for children is tht nineteeth to be published. As prolific a writer as she may be, Miss Uchida never seems to lose the spark, which makes her stories the kind children love to read.

THE ROOSTER WHO UNDERSTOOD JAPANESE promises to be another favorite with the youngsters.

This is the simply told story of little Miyo and how she solves a problem for her neighbor-friend, Mrs. Kitamura who has a rooster named Mr. Lincoln. "Mrs. K." as Miyo calls her, also has other pets, a basset hound named Jefferson, a parrot who answers to Hamilton, and a black cat named after Leonardo da Vinci.

But it is Mr. Lincoln and his early morning crowing who creates the problem when a lonely and cranky neighbor objects to being awakened. He threatens "Mrs. K." with The Law, and that's when Miyo puts her ingenuity to work. The story ends happily for all concerned, including Mr. Lincoln.

The book is profusely and beautifully illustrated by Charles Robinson, who has depicted true-to-life pictures of average Japanese Americans. While the color reproduction leaves much to de desired, duo to outrageous production costs in the publishing business, it is nonetheless warmly executed in two basic colors. Robinson is a sensitive artist and this is the second time he has worked with a Uchida book. They do well together despite the distance of a continent between them.

The author very cleverly introduces bits of Japanese customs and even some words in the text, always deftly explaining so that the young reader becomes acquainted with a culture which might have been unfamiliar. She never "writes down" to her readers.

It is difficult for an adult to evaluate and criticize a book written for children unless one is immersed in that field. However, children's librarians will tell you which books the youngsters ask for time and time again. Yoshiko Uchida's books rate highly with them, and that's important.

— Lee Ruttle

Paul K. Asada, D.C., N.D.
"Doctor of Chiropractic"
728A St. Clair Ave. West
(½ block West of Christie)
TORONTO
651-8060 Res. 621-1900

Dates & Doings

JCCC To Host Annual Karate Dance

TORONTO. — The Japanese Canadian Cultural Centre's Shitoryu Karate Association will again present one of the biggest annual dances of year on March 18th, 1977 from 8 to 1 a.m.

Everyone is cordially invited to attend. There will be a buffet, bar and beer lounge, and great music to fit all ages, all groups.

Come out and bring your friends. All proceeds go toward sending our Canadian karate team to compete at the First World's Shitoryu Karate Championships scheduled in Japan.

If you've ever attended one of our dances in past years, you'll know you're in for a great evening. See you there — Steve Oikawa.

• • •

Kelowna Buddhist Chow Mein Supper

KELOWNA, B.C. — Another engaging time is rapidly approaching as the Kelowna Buddhist Church's delicious chowmein supper and home bake sale is coming your way on Saturday, March 26th from 1:30 — 6:30 p.m.

Tosh Yamaoka is the chairman of this huge venture and chow mein tickets will be released to all members very soon.

Your genuine support and good will is always treasured. We urge you to try your best efforts to sell your chow mein tickets when you receive them and if more tickets are required, please contact Tosh Yamaoka. — Dharma Express.

• • •

JC Centennial Calenders For Sale

TORONTO. — 1977 is going to be a very busy year for Japanese Canadians. Why not buy a Centennial '77 Calendar to keep track of all the events going on in your community, and all across the country.

Calendars are now available through:

The Japanese Canadian Centennial Project, 382 A Powell St., third floor, Vancouver (689-5870); Mikado Restaurast, Edmonton; Edmonton Japanese Community Club; The Japanese Canadian Cultural Centre in Toronto (429-0676); various Toronto Japanese Canadian Churches, Furuya and Sanko. In Calgary, interested parties can get is touch with Tom Mitsunaga, in Lethbridge — in Winnipeg — Art Miki and Naomi Kuwada, in Hamilton — Bryce Kanbara or Mel Shimoda, in Montreal — Kim Nakashima or Tsukasa Yoshinaka. Calendars can also be obtained from the Centennial National Office, 479 Queen Street West, Toronto.

Calendars are $2.00 each, a very inexpensive souvenir of our year. — JCCS.

• • •

Ham. Shimboku-kai Is Big Hit Again

HAMILTON, Ontario. — Shimboku-kai is a yearly event that Japanese Canadians in Hamilton look forward to. This year, on February 13 at the Multicultural Centre in Hamilton, a special Centennial Year Shimboku-kai was held.

Guests from Toronto included Mr. Fumiya Okada, Consul General of Japan and Mrs. Okada, Mr. Roger Obata, National Chairman of the Japanese Canadian Centennial Society, Mr. Mikio Nakamura, Chairman of the Ontario Centennial Committee, and Mrs. Nakamura, Mr. and Mrs. T. Umezuki from the New Canadian, and Mr. Kosei Suda from the Continental Times.

The day's program, lasting almost five hours, masterfully chaired by Harry Izumi, kept the over 200 guests well-entertained. Odori performances were given by the Suzuran-kai dancers, and Nikka Festival Dancers, and songs, skits, and comic presentations filled out the program which, despite its length, kept young and old constantly amused.

A special highlight on the program was the reenactment of the "History" of the Japanese Canadians by the Centennial Players, an insane group of young people from Hamilton and Toronto, narrated by Sansei Bryce Kanbara and his father.

After a huge and delicious dinner, Jim Kadonaga conducted Fukubiki, and almost everyone won prizes.

This year it was especially noted that the Issei were treated as "Okyaku-san" with Nisei and Sansei, even the young children, helping out as ushers and clean-up crew. — JCCS

FURUYA
480 Dundas St. W.
Toronto 2B, Ont.

Yes, it finally came
To beat the cold by young and old
Health stamina food from Japan
GOMA NO SEI
Get one for yourself and one for your mom and dad. You need one this winter.
Have you heard about the fabulous "Tsuru Botan". It is new rice and is equally tasty as our Kokuho or Matsu. —
Try one today for change of pace.

TRAVEL SERVICE
363.0655
Are you packed? Here are the Furuya special tours.
April 24 Spring Group to Japan
May 21 Weekend in Boston
May 28 Brasil Nippon Festival Tour
July 23 Banff, Rockies, Vancouver home coming,
Sept. Issei Nisei Fun Tour to Europe
Oct. 2 Autumn Group to Japan
and many more to come.

カーターさんと福田さん(三)

樺山 純

太平洋戦後の米国務長官であったダラスさんは各国の外交交渉に大略がそれぞれの役目の者にわかれる。ダラスさんが会議に出ておられる間、夫人はその国々の情習慣などをよく調べてダラスさんに報告されるとそれによってダラスさんがそれだけ豊かな人となって会議で相手の正しい理解がとなり、より良い條約が締ばれるわけである。

福田さんのその夫人は内助をよくし選挙運動などを助けられても、公の席に二人で立たれ、日本婦人を代表するとの印象は與えられない。この点民主主義に長くつちかわれた欧米人は、たとえば会議などでよく他人の意見に耳を傾けて判断の材料にし、会議全体の意見を作り出す。

カーターさんは演説の中に、"信仰断り"と言われているがこれは米国民にとつては最も重みのある事で、カーターさんの心ゝ奥と国民の心とが相通じ信頼の度を深める許りでなく国民が我らも国のため祈ろうとの気を深めると思う。

福田さんは他の首相がされたように伊勢神宮に参拝されるであろう。それは福田さんが神道の信者であるということではない。しかし、若し神宮参拝をされなかつたら慣例を破るとして非難されるであろう。何かもつと首相の人格を国民が信頼して落着い政治の運営が出来る日本になれないものだろうか。

カーターさんは宣誓式後御夫婦は十才位の娘さんの手を引いて長い時間歩きつつ歓迎のため居並ぶ民衆に手をあげて答え、いかにも地についた平民元首の気持を起させたが、福田さんは歳も違うし国の雰囲気も違つて、そんな民衆への接触はされないが、太平洋戦までの日本はむしろ皇室と国民とを引き離した国の姿であつた。戦時中余の母校関西学院の神崎院長は大阪憲兵隊より出頭令を受取られた。家を出られる時も學院の教授達も再び帰って来られないだろうと心配した。憲兵隊の裁判室に入れられ"あなたは我が国の天皇とあなたの信ずる神とどちらをあがめますか"との質問を出された。神崎氏は過去数十年信じた神學院を清く導き教えた神を思い"私は神を崇めます"とハッキリ毅然と答えられたので居並ぶ憲兵裁判官も思わず厳粛な気持 り"お解りなさい"と宣言したというのですが、敗戦により人間宣言をされた裕仁陛下は国民群衆の間に入って大いに親 まれたのである。

水無月句会 一月題「海」新年雑詠

選者 小財新句浪

初凪や海暦初事つ辞職か　北村夏宵
海原に来し賀状しかと掌に　黒川愛香
晴れ渡る海辺初鴉　森明星
帯旗に大海原に初日生む　渡辺屯行
海越えて畳の香ゆかし年賀状　岩下とみ
乗り初めのマストの吹旗や海挑む　西秋山
春はるか初々を押むピノけひ　三輪志津
松飾り漁夫幸腕ふ大漁旗　中原一花
初日今船旗を打つ濤へつ　香川より子
初日の出海に染りし茜雲　小田登女
海太し真下晴れゆる初茜　沖廣南奈
初凪や濱に拾し宝貝　森奈々美
海越えて拓きし世紀史年始め　伊藤湖舟
新切手貼る初便り海越えて　服部野々草
去年今年晴くしぶけ航海路　中島九生
北青の波晨の輪や初暦　鈴木美智子
遠海の漁船満載初荷港　藤本春野
朝々と海一杯に諸ひ初め　北村勝
お降りや海なりのやや/かぶりて　濱ひろみ
人恋ふる初日の海へ真向いて　諸城南実
初鴉飛び越ゆ岩に潮しみつ　選者

石倉毛皮店ご案内

品質は良好 カナダ一
お値段も手頃 ご注文下さい

●チンチラ ●ミンク ●アザラシ ●ハンドバッグ
●コート ●ケープ ●ストール ●ハット
◎狼 ◎ビーバー等の敷物
◎なんでも取揃えてございます ◎本送りにおみやげに、何卒石倉毛皮店をご利用下さい

電話 三六八—八四一五
営業時間は午後三時から八時まで
キング・エドワード・ホテル内

ISHIKURA FUR STORE,
27 KING EDWARD HOTEL,
TORONTO, ONT.
TEL. 368-8415.

今年の冬から 御自宅で温泉を!!

ここでお勧め致しますが家庭用温泉器はラジウム温泉の効用と他の温泉の効用とが同時に得られるように工夫されておりますので、わざわざ遠くの温泉に出向いて行く必要がありません。自宅に居りながら温泉気分と効用を同時に楽しめる便利なものです。

もう御存知とは思いますが、ラジウム温泉は単に身体が暖まるだけでなく、疲労回復、もとより、鎮静作用末梢循環障害の改善に役立ち、血圧の働きを正常にし、また下垂体副腎系や卵巣・ら丸にも機能亢進の作用をするので更年期障害にも利用されていますし、リユウマチ・痔・水虫・糖尿病・自律神経過敏症・アレルギー性湿疹・ぎっくり腰でお困りの方には特にお勧め致します。

なお気体元素のラドン、ヤトロンは皮膚を透過して体内に入りますが、これらは再び肺臓から呼気によって大部分が排出されてしまうので、少しでも体内に長時間平均してとどめておくために、入浴後食後にラジウムミネラル・ウオーターの使用が好ましいといわれております。

年毎に厳しさを増す冬を迎えて是非皆様の御家庭に一つお備え下さい。

INTERMESH,
Mr. M. Katayama,
Telephone 783-7335
Fernwood Apts. 615,
145 Marlee Ave., Toronto, Ont.

大切にしたい、あなたの旅。

バンクーバー発くつろぎながら東京へ

バンクーバー発東京行きの日航ジャンボは週4便。火・木・土曜発のJAL011便は午後3時25分と、余裕ある出発時間です。ゆっくりと、準備を整えて、空港へおこしいただけます。

●日航機では、映画やステレオコンサート、落語などもお楽しみいただけます(有料)。

「大切にしたい、あなたの旅」それは日本航空の心。おやすみのお客さまには、そっと毛布を。そんな心遣いも、おもいやりを大切にする私たち日本航空のスチュワーデスなら当然のこと。そして、その心を忘れないことがお客さまに快適な旅をお楽しみいただく秘訣と信じております。

JAL011便
バンクーバー(火・木・土曜)15:25発 → 東京 18:35着

JAL012便
東京(月水金曜)20:40発 → バンクーバー 11:55着

火・木・土曜——そして日曜発。最短コースの日航ジャンボ。

JAL 日本航空
日本航空トロント支店
Tel.(416)364-7226
111 Richmond Street West
Toronto, Ont.
●
日本航空バンクーバー支店
Tel.(604)688-6611
777 Hornby Street
Vancouver, B.C.

越前竹人形（二三）

水上勉

喜助は竹細工の収入があったし、タマエがきても充分食べさせてゆける自信はあった。父親は財産を残して死んだわけではない。丹精した竹藪と、母屋と仕事場のある百坪ばかりの屋敷を残して逝ったのである。しかし、竹藪には十幾種類もの竹が植わっていた。肥料の効いた土壌に根を張って竹はいくら伐っても、季節がくれば新芽を出した。伐った竹を細工品にすることで、喜助は最低生活は確保できた。細工品が、目ざゴや、ザルのような端物とよばれるものではなくて、金満のはも家庭調度品や、手のこんだ鳥カゴになれば何倍かの増収になった。あとはこちらの腕と働きになるわけだ。つまり父の残した材料を使って、精を出せば出すほど金がたまるわけであった。

喜助は、一人ぐらしであったから、食べものも、衣類も、ぜいたくする余裕はなかった。仕事着も破けたままのを着ていたし、ひどくなると、手なれぬ針をもって自分で縫いものをしたそんな喜助の不自由な生活をみていて、村の者は、喜助に嫁を早くもたせてやらねばとはなしあっていた。しかし、喜助のところはしゆうとも、ないから気楽な嫁入り先だと思えても、村娘の中ですすんでゆくという者はなかった。ひとり暮しの喜助が、どことなく親ゆずりの陰気さをもっていたことと、背がひくくて貧弱だったせいもある。世話をしたいと思う者はいたが、みな先方から話がこわれた。

當人の喜助は、二十五を過ぎれば嫁はもらわねばならないと考えていた。しかし、その嫁は、どこから来てくれるか、あてはなかった。父の喜左衛門だって、美しい、耳たぶのふくよかな母を嫁にしていたというから、自分にだって来てくれる嫁はかならずあると思っていた。

ところが、タマエをみてからは、喜助はタマエに魅かれた。ほかの女のことを考えるわけにゆかなくなった。タマエを女房にできたら……喜助はそのことを夢にみることがあった。しかし、タマエはきてくれるだろうか。

喜助の考えでは、それは五分五分の可能性をもっていた。というのは、タマエは父親を好いていたということである。父親と躯の関係のあった女が息子と契るということは、いくら娼妓だったとしても考えることとではなかろうか。だが、それはまた、逆に可能性があるともいえた。父が好きだったタマエは息子の喜助だって好きにきまっている。小柄な背の低いからだでも抱いてくれることはわかっていた。タマエは、遠い竹神まで雪の道を押して墓まいりにくるほど父に愛着をもっていた。喜助にだってそれと同じ愛情をもち得る可能性はある。

だが、不可能な予想はまだあった。先ずタマエがこんな田舎住いを嫌うだろうということである。喜助の家は藪に囲まれていたから、うす暗く陰気だ。しめったわら屋根には青ごけが生えている。芦原にくらべると雪もふかい

ト市協一世部

二月二十日午後日系文化会館で開催のトロント市協一世部総会には例年よりも多数の出席者があり、渡邊純衛氏が司会、鹿島副会長とチャプターの井上会長が挨拶、鶴岡幹事と西村会計の報告があったが、進行中の一世部歴史原稿は、日系会館建設に關して一世部が如何に發動し努力したかのくだりが出来あがれば大体完了することになる点も説明された。

議事終了後にはヘンリー・スチュワート氏の、考古學についての極めて興味ふかい講演があって、來會者をひきつけた。（考古學について平易な解説等を記した本を本社で取寄せて希望者に分つことにしている）

評議員選挙の投票は翌日計算したので近日その結果が發表される。

求 活気ある男性と女性従業員各一名入用。委細面談。サンコー（電話八六二―一〇八二）

求 キッチン・ヘルパー入用。電話九二四―一三〇三（みち）

求 受け渡し事務タイピスト至急入用　電話三六八―一一七一丸紅カナダ）

求 三年以上の経験造園技師ジュニア又はシニア地位。卒業証明書及び履歴書。（電話二二五―七八三六）

求人 ウエーター、ウエトレス、コック見習い。経験あるスシ職人　まさレストラン　電話八六三―九五一九（トロント）

雑誌　入荷致しました

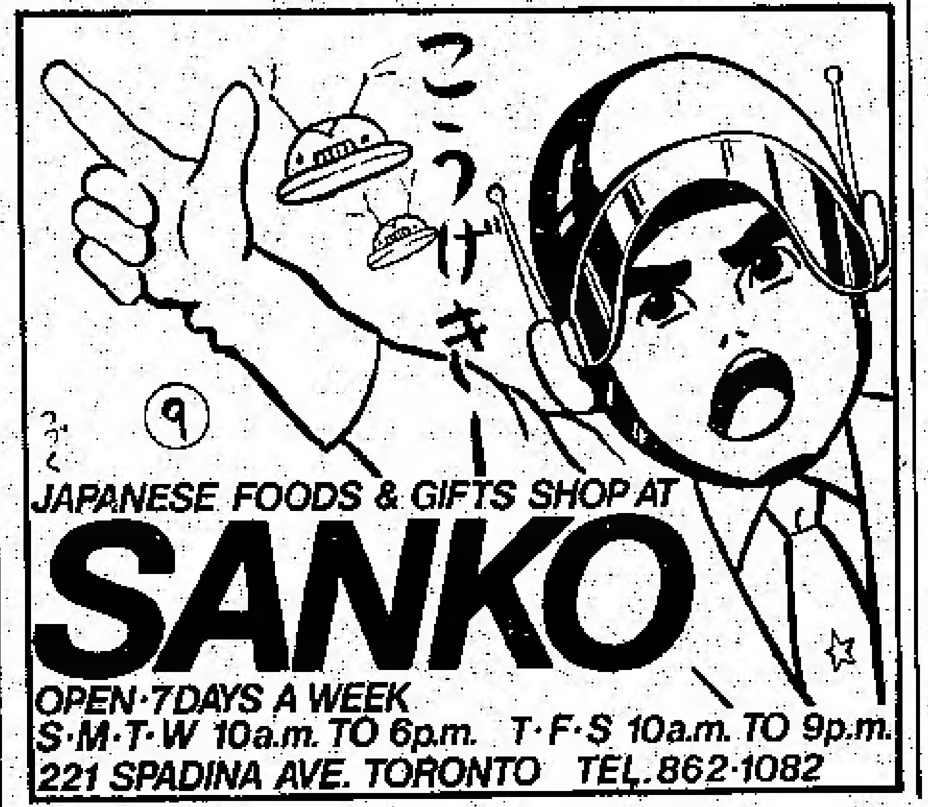

JAPANESE RESTAURANT
OSAKA HOUSE
12 Temperance St., Toronto
Tel. 368-2470

大阪ハウス

おいしいと定評の日本料理店
お引立て願います。
安くておいしいすしの店をお試し下さい。
トロント市ベイ街とヤング街の中間テンペランス街一二番地

住宅賣買

晝夜を問わず、住宅賣買について喜んでご相談に應じます。
お電話して下さい
堀ケン
PHONE 431-9191

清新美味 **中華料理**

大小各サイズのパーティーがいつでもできる便利な中華料理店です。なお毎日正午から三時までシユウマイ、ハツカウを用意しております。電話注文に應じます。

西湖茶樓
サイウー・ティーハウス
123 Dundas St. West, Toronto, 2nd Floor, Tel: 363-7646

屋根修理一切

住宅のルーフイング、シングルやり替え、トイやり替え、トタン仕事のご用命に應じます。アルミ及びスチール・サイデング・デイラー。（オ州内をカバー）（カナダ屋根業協会々員）
オールウエー・ルーフイング会社
（二世經營）
Allway Roofing Ltd
Bus. Phone [illegible]
Phone 291-7554

住宅賣買

どうぞご相談を
住宅の賣り買い、モゲージのアレンジや賣りなど
黒田ミツツ
マンシー・リアール・エステート会社日系主任。
2627 Eglinton Ave East, Scarboro, Ont.
Tel. 267-1179 Res. 261-2581

保険一切

火災、自動、病気、住宅、自動車保険のご相談に應じます。
木下律
トロント市
電話―七五九―二六三二
―七五五　七三一七

辯護士 鬼塚敏三

ヘインズ・カウンシル
465 University Ave. Suite 415
Toronto 1, Ont.
Phone [illegible]
Home [illegible]

◆一切の法律事務におうじますから御相談下さい。

自動車の修理一切

各種自動車のリペア、チューンアップ、その他で相談に應じます。
ガルフ・サービスステーション
共營者 並木、田上
940 Mt. Pleasant Road, Toronto, Ont. M4P 2L6
Tel. 488-1213 (Two blocks North of Eglinton)

ELITE TOURS INTERNATIONAL INC.
LOBBY OF HOLIDAY INN – DOWNTOWN
89 CHESTNUT STREET
TORONTO, ONTARIO M5G 1R1
TEL: (416) 368-3026

エリート・ツアース旅行社

特別航空券一年間有効 往復 片道

トロント―ロス―シスコ―ホノルル―東京
● ロス　シスコ滞在自由
● 毎週五便出發及び歸り自由決定
トロント―バンクーバー―東京
● バンクーバー滞在自由
● 毎週火，金曜日出發及び歸り自由決定
トロント―ロンドン―ホンコン―東京
● ロンドン　ホンコン滞在自由
● 毎週月，金曜日出發及び歸り自由決定

AMERICAN AIRLINES TOUR PACKAGES

Los Angeles & San Francisco 7 Nights 8 Days	$358
Las Vegas 3 Nights 4 Days	$279
Los Angeles & San Francisco and Las Vegas 6 Nights 7 days	$439
Hawaii 7 Nights 8 Days	$392
Hawaii Los Angeles 13 Nights 14 Days	$532

AUTHENTIC JAPANESE DISHES
'MICHI' RESTAURANT
459 CHURCH STREET, PHONE 924-1303
TORONTO, ONTARIO

THE NEW RESTAURANT WILL BE OPENED AT 195 RICHMOND ST. WEST, TORONTO

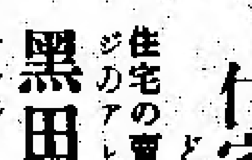

日本料理 **みち**

◎チャーチ店
チャーチ街四五九
電話九二四―一三〇三

◎まさレストラン
一九五西リッチモンドにちかく開店します

GINZA RESTAURANT
5130 Dundas Street West,
Islington, Ontario
Tel. 231-4000

銀座レストラン

すきやき、鐵板焼き
その他日本食
營業時間　月曜から土曜まで午前十一時から午後九時まで
日曜は午後五時から九時まで
（ライセンス許可）
電話　二三一―四〇〇〇

トロント日本商工会が ボンと五千弗を寄付

ト市日系百年祭催しに協力

トロント日本商工会はこのほどの定例理事会で、日系カナダ人百年祭につき次のことを決定した。

百年祭行事に對する協力申し入れについて検討の結果、當商工会として五千弗を寄付するようにした。但し寄付をする先は百年祭のローカル・コミテイーと一各企業ベースによる寄付は原則としてしな。當会としては寄付行為を行わないことにしているが、今回は日系移住百年祭という全カナダにわたる記念すべき特別行事である点を考慮し、今後これを前例としない旨確認した。なお運動部では来る三月二十日(日)午後二時から四時までハイランドアリーナで商工会スケート会を開催する予定である。

ゴルフ会の開催については三月初旬打ち合せを行う。

日本全土冷蔵庫に

(東京)戦後の國内の最低氣温の記録を塗りかえ、西日本各地に観測史上で最もきびしい寒さをもたらすなど、連日猛威をふるっている今冬最強の北極寒氣團は先週、中心の日本海北部から北日本を"直撃"、全国各地で引き續き記録的な冷え込みとなった。

富士山頂では、その朝、史上三番目にあたる零下三五・二度を四十一年ぶりに記録、高知で同七・九度、福山で同九・〇度と史上最低氣温が出たほか、八丈島でも三十一年ぶりに二センチの積雪があるなど、日本列島は北から南まですっぽりと、超大型の"冷蔵庫"になった。

盛大な開店式行う

バーノン・トヨタ・センター 榊原兄弟

〔バーノン〕このほど當地の榊原敏夫氏以下五人の兄弟によって經營のバーノン・トヨタ・センターの開店式が盛大に行われた。ショールームには新車がずらりと列び、祝いの花いっぱい。遥々トロントのシー・エム・アイ社(トヨタ)から船坂社長及内部區のヘラビー副社長臨席、バン市からのトヨタ關係者数名も加わった。バーノン・トヨタ・センターのマネージャーである榊原敏夫氏が開店あいさつを述べ、続いて船坂社長、ヘラビー副社長の祝辞があり日本着姿の日系少女より渡されたハサミで、船坂氏と尾形氏(九十一才、榊原兄弟のグランドファザー)がテープを切った。

二階のミーテイングルームには山海の珍味が用意されて、祝杯を重ねた。来賓者中にはバーノン市長、市会議員、銀行マネージャーらの他カムループスの坂木トヨタ社々員、バーノン市で最初にトヨタ車を購入した大内靖氏夫妻らの多数が開店を祝った。トヨタ車を販賣しサービスするガレージは當市ではこのセンターだけである。

ト市學校教育について講演

十三日午後一時半

トロント日系合同教会の新生会という新しく日本からカナダに来々人達の会では、三月例会の行事として来る十三日(日)礼拝後、教会内で午後一時半より三時半迄、トロント市教育委員会のスクール・ソーシャルワーカーのソーロ節子女史を講師に迎えて、當地の學校教育制度及び教育方針の實情について日本語でいろいろと有意義な話をきく会を催す。

その後ひきつづき懇談会を持つので、日頃からカナダでの子供の學校教育に関心のある一般方々、特に學令期にある子弟を持つ御家族の来聴を歓迎。ベビーシッター及び茶菓の用意もあり。問合せは宮原(八二八ー九五七八)または岡田(二三九ー七二九七)迄。

冬の北壁マッターホーンを征服

単獨で長谷川恒男さんが

〔東京〕ヨーロッパ・アルプス三大北壁の一つ、マッターホーン(四、四七八メートル)北壁の冬季単獨登はんにいどんでいた登山ガイドの長谷川恒男さん(二九才、千葉縣松戸市)は、去る十六日午後完登に成功ついに頂上に立った。

世界の岩壁登はんの極数とされているこの偉業を成し遂げたのは、イタリアのワルテル・ボナッテイ(一九六五年)に次いで世界で二人目である。このビッグニュースにスイス・マッターホーンのふもとの町ツェルマットは異常な興奮に包まれているという。

春の祭り

五日六日

トロント日系会館では三月五日(土)と六日(日)午後一時から六時まで春の祭りを催す。今年は日系移住百年祭の年であるが、この春祭りが慶祝行事の皮切り。テーマは"さくら"。

日本の踊り、武道、實演すみ繪、書道、生花、折紙木彫り、盆栽、茶道など盛り澤山なプログラムが用開され、てんぷら、すし、酒などサーブされる。

故曾良氏を憶う

ニッポニア・ホーム在寮者はじめ世話人、理事会員は、毎年"おもち"をついて提供してくれた故曾良重喜氏の親切に改めて感謝している。故人はホームの老人たちの氣持ちをよく理解して、喜ばしてくれたし、歌ったり、ジョークを言ったりで、藝能者であった。

彼の急逝はホーム一同にとって悲しいことである。冥福を祈る(理事の一人)

好評映画 日本語譯 カナダの首都

〔オタワ〕カナダの首都、と題する観光映畫が一九七七年旅行映畫祭(加州アナハイム)で一等賞を獲得した。オタワの四季を描寫したもので、外国政府機関が作成した旅行映畫部で一等になったもの。オ州産業及び旅行省が製作た。この映畫は一九七五年ナショナル・カナダ映畫及びテレビ賞でも一等に入選した好評の旅行映画で、目下ドイツ語と日本語に譯されてこれらの外国に送られることになっている。

オ州のタクスクレジットは申請しないと貰えません

タク、書式に同封の紫色のを使う

◇シニア・シチズン(老年ペンショナー)の多くはオンタリオ州政府のタクスクレジットを受けなかった。それはインカムタクス・フオームに記入して郵送しなかったからである。オ州タクス・クレジット書式はインカムタクス・フォームに同封されて送られてくる紫色のものです。

◇しかし、昨年このタクス・クレジットを出した者はこのフォームを今年も自動的に受け取れます。受け取らない人はポストオフイスで求めればよろしい。

◇タクス・クレジットには四種があります。プロパテイ・タクス・クレジット・(不動産税に對するクレジットで、テナントや部屋借りの人にも適用します。)セールス・タクス・クレジット、ペンショナー・タクス・クレジット及び政党献金タクス・クレジットです。

◇なおインカムタクス支払いに當つし、一納税者一般の基本控除額は二、〇九〇弗となっており、六五才以上の老年控除額は一、三一〇弗です。オ州在住の六五才以上の老人に對するタクス・クレジットは均一百十弗で、夫婦の場合は、所得の多い配偶者一人だけがクレームすること。二人ではできません。

親睦会と案内

トロント仏教 法会 婦人会

△期日 三月十二日(土)午後一時半

△会費 一人ー一弗五十仙

△申込先 高崎静 九二一ー八四一一 北村勝 五三一ー九八九八 大橋興助 四二一ー五九四〇

盛、澤山の余興と夕食が用意されて会員の皆様が一人残らずお出で下さるのをお待ちして居ます。仕度の都合上早目に御申し込み下さい。

総会と親睦会ご案内

カナダ滋賀縣人会では第三回先亡者追悼法要を、来る三月十三日(日)午後二時半よりトロント佛教会堂に於て勤修、引き続き階下に於て総会並びに懇親会を行いますので会員の方々をはじめ、一般の皆様が御詣り下さいますよう御案内申し上げます。

懇親会に於ては、皆さんと楽しく賑かに一時を過ごしたいと思いまして、沢山の福引きや面白い余興等を用意してありますからおいで下さるよう御待ち致しております。懇親会の会費は一人三弗。

當日の準備のため来る三月十日迄に次の何れかに申し込んで下さるよう御願い致します。

大橋興助 四二一ー五九四〇 松山半四郎 二六六ー九八一九 森彦兵衛 二六一ー八四七五 石河省三 二六七ー八〇八一(法名を早目に持参して下さい)

カナダ滋賀縣人会

訪日観光團

ハワイ観光團 三月二四日ー四月六日

呼寄せ観光團
恒例の呼寄せ便を七月八月にかけて用意してあります 詳細は當社までお問い合わせ下さい。

毎月二回から三回の便がありますのでお問合せ下さい

□特別便
三月五日ー四月二五日
五月八日ー五月二七日

本店 タイムスクエア旅行社 672 No. 3 Road, Richmond, B.C. Telephone (604) 273-5696

支店 タイムスクエア旅行社 Branch Office — 1157 Melville St., Vancouver, B.C. 681-7251

新米

"ブルーローズ"

お米にもそれぞれ特徴があります それを選んでお買い上げ下さい。

●さくら米 余りやわらかくならず"すし米"として好評

●白雪米 雪の如く白く やわらかくて粘りある米

ダンダス ユニオン店

電話 三六四ー七六九二 三六六ー三六六三

DUNDAS UNION STORE, 173 Dundas Street West, Toronto TEL. 366-3663 — 364-7692

七七年度訪日ツアー

出発	帰国
三月十二日	四月十一日
三月十九日	四月十八日
三月二六日	四月二五日
四月九日	五月九日
五月十四日	六月十三日
五月二一日	六月二十日
五月二八日	六月二七日
六月十一日	七月十一日

⊙日本への船旅を楽しまれてはいかがでしょうか。三五〇ボンド以内の荷物を持てます。

⊙ハワイ、ナナー、パパヤその他の島々へのツアー

⊙トロント・バンクーバー往復一〇九ドル ツアー

晩市岩田旅行社 1115 E. Hastings St. Vancouver, Phone 254-5101

1040 W. GEORGIA ST, VANCOUVER 684-5101

トロント岩田旅行社 162 Spadina Ave. Toronto Phone 869-1291

ケン斎藤 Res. 763-4743

健康談義

「小食の奨め」

続・大浦さんの講演

梅月高市

人間の歯の形をみても、われわれは穀菜食でなければならぬことがわかる。大人の歯は、上下合せて三二本のうち二十本は臼歯、八本は門歯で、大部分は穀物をすりつぶして野菜類をかみ切る歯である。わずかに四本しかない犬歯でさえ堅い木の実を割る歯で、肉をひきちぎる歯ではない。このように歯の型から、われわれ●とるべきものが自らきまっているのである。それが人間の天食である。

このように食べ物の種類を正しくとることは勿論だが、「歯は健康の門」といわれるように食べ物をよくかんで胃袋に送ってやることが大事である。口は消化の第一関門であり、日本人が最も多くたべるデンプンはまず口で消化を始めなければ胃にはその消化酵素がない。日本人に胃病が多いのは荒がみの御飯をお茶で胃に流しこむからである。とにかく何千年にわたって日本民族を繁栄存續せしめてきた古來の食べ物こそ最も尊重されるべきである。

ガンにかからぬようにするためには、まず第一に動物肉をやめることである。どうしても食べたいときは肉の三倍以上の生野菜を同時にとり、一日二グラムのカルシウム剤を補って血液の酸性化を防ぐよう心がけることである。それまでして毒を食い命を縮める必要はないと思うが、食用にされる牛や馬が殺されるときの恨みは骨髄に徹しており、その怨念が、肉食者にガンをおこしているといってもよい。

こんど私の友人の明石陽一氏が「小食のすすめ」という本を出された。同氏は医者であるが、小さい時から体がよわく、何度か生死の間をさまよったことがある。現在は高カロリー・高タン白の栄養學の時代であるが、氏は小食に徹するようになって運命が変った。それまでの肉食中心の美食から菜食に切りかえることによって、病気が一つずつ消えてゆき、今では人にまけぬ体力がついた。そこで断食療法を指導している甲田光雄先生と協力して「小食健康会」をつくり、その普及に努める事になった。

私は昔、氏の父君と懇意で、よくお宅を訪ねた。養鶏を業とされていたが、内には大きな柿の木があり、この柿が実を落とすのは自分自身を守るためだ、とよく聞かされた。つまり柿の実をおとすのは帯切り虫だが、春夏の元氣旺盛な時はシブくて虫は近よれない。しかし、秋になって樹の勢いが衰えてくると赤く熟して甘くなり、オビ切り虫を近よらせて切り落させる。これは天の配剤で、天然自然にはそういう霊妙な計らいがある。医學もそういう見地から行わなければならないと強調されていた。そういう教育を受けられた令息だから、自然の生活法則を會得されていると思う。

生活の知恵

◇薬になる野菜と野草

まだ相當に冷たいけれど青空と陽光を見れば、春はやがて來ることが感じられるし、木の芽、草の芽のことが思い出される。もちろん、まだ雪の下にある野菜畑の用意など出来るわけのものではないが、かれこれの種子の用意はしてよいであろう。「サインズ・オブ・タイムズ誌」の二月号を開いたら、こんなことが出ていた。

▼大根——スズシロという名前で春の七草に数えられている。大根おろしは胃腸、心臓、ゼンソク、カゼ、皮膚病等に効く。偏頭痛で病む方の鼻の穴にオロシ汁を入れると頭痛が治り、気絶や卒倒した場合は、耳にオロシ汁を數滴入れると正気にもどる。

▼みつば——心臓病に特効があると古くから伝えられているが健脳作用があるので、ストレス解消や不眠症に効果がある。

▼セリ（字引にはパースレイとある）——寒い間に酸毒化し停滞しがちな血液を正常にもどす働きがあり腸内清掃作用があるので食あたり、胃腸カタルに効果がある。血圧の高いときや鼻血、歯ぐき出血、血便などの止血薬として五、六本のセリを煎じて飲むと速効がある。

▼小松菜——血圧症（高血圧、低血圧、貧血症）に効く薬菜である。

●ト市日蓮佛教会の江崎師は二十四日早朝死去した。

身体障害者も
生産的であり
自立者であり得ます。

それを手助けするため
オンタリオ州はこのように
しております。

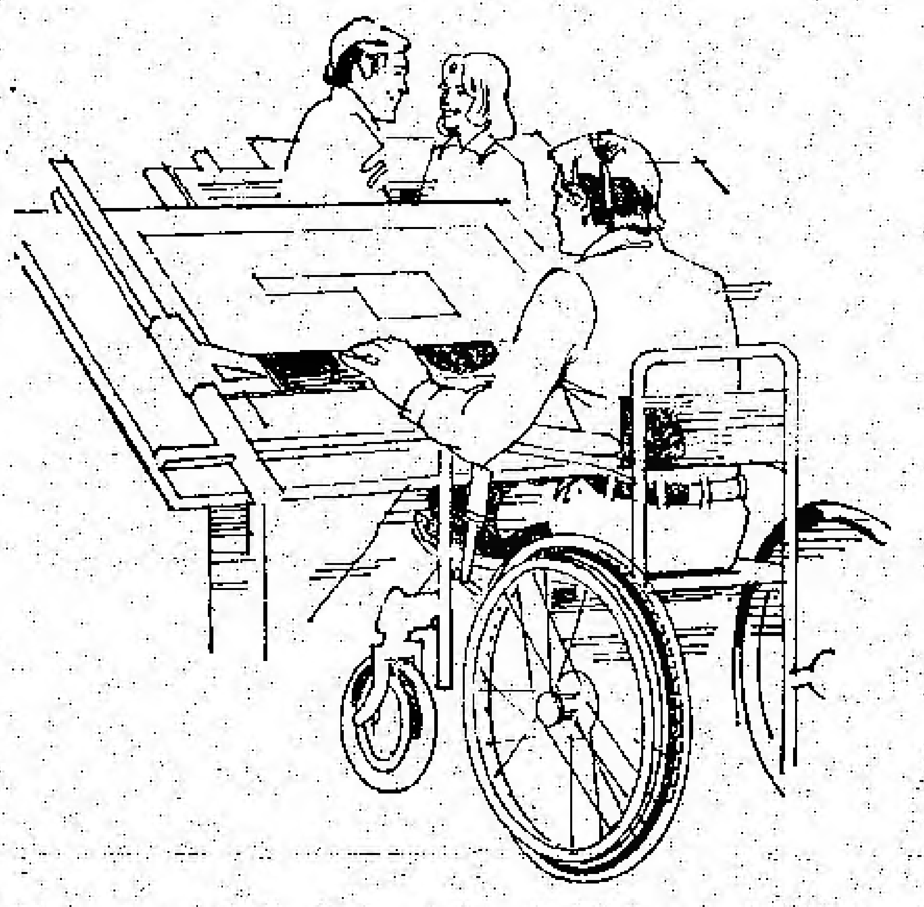

オンタリオ州は職業的更生サービスと称するプログラムを運営しております。それは身体的，精神的および感情的に障害を持った人たちが，働き得る者となり，自給自立の生活者になることを手助けする計画なのです。

それらのサービスは無料で提供されます。以下がそのなかにふくまれています。

- ●医療および職業的評価
- ●職業的指導と相談
- ●労働調整訓練
- ●就職あっせん
- ●義足，ウィールチェアおよび義手足装具
- ●社会大学および大學 訓練
- ●技術および実業學校，工業學校での訓練

昨年，一万一千八百人の身体障害者が，これらのサービスの一つまたはそれ以上をうけました。

また上記プログラムは求職者と事前インタビューしたり，彼等についての情報を提供したり，見習い期間中の賃金についての，相談に應じて，雇主のヘルプをして來ております。その他，多くのサービスも與えております。

オンタリオ州社会および社交サービス省を通じ訓練済みのカウンセラーおよび監督者たちが，身体障害者に十分彼等の腕前が發揮されるよう協力しております。

"Help The Vocationaly Handicapped"

と題する身体障害者の職業的更生サービス・プログラムが詳細に示された無料小冊子をお求め下さい。くわしい事は下記に問い合わせて，この小冊子を求めることです。

Rehabilitation Branch
Ministry of Community and Social Services
Hepburn Block, 4th Floor
Queen's Park, Toronto, Ontario M7A 1E9

Keith Norton,
Minister of
Community and
Social Services

William Davis,
Premier

Province of Ontario

ニューカナデアン

THE NEW CANADIAN
479 Queen St. W.
Toronto M5V 2A9
Tel. 366-6005

Second class mail No. 0366

毎週火・金二回発行
購読料金 半年九弗(前金) 一年十五弗(前払)
カナダ・トロント市
ニューカナデアン

カナダに分裂は生じない
ツルドー首相が米國議会で強調

〔オタワ〕カーター大統領に招かれ、ワシントンに三日滞在したツルドー首相は、カナダの威信を高め、米国上下両院議員が口をそろえて『見事な演説だった』と賞讃を惜しまなかった議事堂での演説が、大きなハイライトとなった。

ツルドー首相は約二十分間にわたり、米上下両院議員と満員の傍聴席の議場で『集め得る限りの情報により、私が固く確信するところでは、カナダの統合には分裂を生じないと申し上げたい』と力説し満場の拍手をあびた。カナダが分裂するかも知れないという危惧を一掃する力強い句調の演説は『外国のリーダーとしての演説ではナンバーワンだった』と上下両院議員をおどろかせた。

ツルドー首相はカナダの議会制度について触れ、佛系カナダ人が英語系カナダ人と社会的にも政治的にも対等の待遇が与えられていないとする年来の不平不満がケベック州政治に反映して、永年影をひそめていたケベック黨が俄然、表面に出て来て、佛系自身の国を築きたいという欲望に駆られていると説明した。

カナダ首相が『カナダの分裂を未然に防ぎ得る自信があり、それは成功するに違いない』と述べると、再び満場に万雷の拍手がわいた。ツルドー首相は落ちついて、しかもハッキリとカナダと米国が直面している問題を相互協力で解決していくことの必要さを述べた。

ハワイ選出の松永スパーク上院議員は『カナダ首相の演説はチャーチルのタッチがあった』とほめており、ロサンゼルス・タイムズ紙のワシントン特派員シャノン氏は『君達は首相を甘く見過ぎているよ。米国でこんな立派な演説をする男は少ないよ』と、カナダ人記者に洩らした。

統合カナダ望む
カーター大統領が眞意を披露

〔ワシントン〕メキシコ大統領の『米国接近』訪問について、こんどはツルドー首相が三日間にわたってカーター大統領を訪問、その際、上下両院議会で演説した。

カーター大統領はカナダ民間テレビ對談で、善隣のカナダが政治的安定を持續していくことは、米国にとって重大な関心事であり、分裂したり分離することは決して望まない』とハッキリ、ク州分離に反對の意向を示した。また同時に、それはカナダの内政問題のなで、カナダ人自身が決断することであるとつけ加えた。

カーター大統領は、南は大陸つづきのメキシコから北はカナダをふくめる西半球三国の緊密な合同体を強く打ち出す方針であることを明らかにした。

若年(三八)の英外相
=オウエン博士が昇進さる=

〔ロンドン〕英国政府のアンソニー・クロスランド外相(五八)が先週末卒倒し、六日間も意識不明の重態である。外務次官として特に欧州共同体と英国の関係を鋭意改善することに努力してきたデビット・オウエン博士(三八)が外相に昇進した。戦後はじめての最年少外相となった。

カラハン労働党内閣が、かかる年少者を外相に抜てきしたことは大きな驚きである。外相の後任にはデニス・ヒィリー蔵相が横すべりするものと期待されていたが、同蔵相は三月末の予算案作成の眞最中で、カラハン首相は彼を移動させたくないとし、次官を昇進させるにいたった。

二百海里内で操業し
罰金五千弗の初判決

⦿ノルウエー漁船々長は二十二日、ニューファンドランド州首都セント・ジョンズ市の州裁判で、カナダ漁業専管水域二百カイリに立ち入って操業したのに対し、罰金五千弗をいい渡された。カナダの二百カイリ入りの最初の漁業水域立ち入り違反による罰金である。

⦿同船長は二百カイリに侵入したことで二千弗、無許可で操業したことで三千弗、計五千弗の罰金をうけたわけ。二つの違反の最高罰金は七千弗。同船長によると、ノルウエー政府の手落ちで、二百カイリ内に立ち入ったさい、本社に打電して、ライセンスはオーケーかと確めたところ、本社からすべてオーケーというので操業したと説明した。

日本私大 入學金
医學、歯學部學生ら 一人當り千數百万圓

〔東京〕文部省は先週一九七六年度の私立大學の医學部と歯學部の、いわゆる『裏口入學金』の納付状況を明らかにした。それによると、医學部では入學者の約七四%が一人當り平均千六百六十七万圓、歯學部では入學者の約九九%が一人當り平均千二百五十五万圓の寄付金を拂った。

このほど、寄付金の金策に走る親の姿がいたたまれないと、岐阜歯科大學の合格内定の通知をうけ取った予備校生が、ガス自殺したが、医・歯系私大の寄付金は毎年エスカレートしており、高い寄付金は世論の批判をあびながらも財政危機の私大經營にとって、いまや欠かせない財源になっている。

福田内閣支持率
最低の二八%

△『協調と連帯』をかかげて福田内閣が発足してから五十日余り。二月中旬、朝日新聞が全国世論調査を行い、福田内閣としては初めての内閣支持率を問うた。この結果、福田内閣を『支持する』は二八%の低率を示し、『支持しない』の三四%を下回った。

△支持率二八%はスタート直後の内閣支持率としては、自民党の歴代内閣の中でも最低。『支持』が『不支持』を下回ったのも初めてのことである。これまでは政権の交代により、内閣や自民党に対する支持率の回復をはかるという傾向が目立っていたが、こうした従来のパターンが今回はあてはまらず、福田内閣の前途が多難であることが、うかがわれよう。

福田首相の訪米

〔東京時事〕福田首相は今週参院予算委で、三月の日米首脳会談のための訪米日程に関する竹田四郎氏(社会)の質問に答え『国会の了承が得られれば三月十九日に出發し、二十五日ごろ歸国したい』と述べた。日米首脳会談は三月二十一、二十二日に行われるが、首相の訪米日程が公式に明示されたのはこれが初めて。

ク州首相と車禍

〔ケベック〕ケベック黨政府は三月下旬、エドモントンで開催の各州政府通信關係大臣会議をボイコットすると今週發表した。またレベック首相の自動車が道路上に横たわっていた酔っ拂い男をひき殺した事件に対しては、首相にはなんらの責めはないと當局が發表した。

オ州辯護士協会が
専門分野の廣告許す

⦻オンタリオ州の弁護士が、それぞれの専門分野を知らせるための廣告を許可することが、弁護士協会の行政機関によって承認された。会員弁護士の賛否投票の結果、當局に認可を求めることになる。

⦻辯護士の氏名だけをリストしても、一般人には、どのロイヤーが必要とする分野のエキスパートか、皆目わからない。そこで、それぞれの専門分野が何であるかを明示した広告を出すことだが、そうなれば専門分野の新知識を二年毎にクラスを設けて吸収させ、再勉強を強要することになろうといわれている。

新老年恩給法

〔オタワ〕マーク・ラロンド厚生大臣は今週、いま議会委員会で逐條審議中の新老年恩給法案を、来る七月一日前後には新法として宣布したいと、同委員会で述べた。新法が發効すると、老年恩給全額を受領するにはカナダ在住四十年(十八才以上から)となり、舊法または新法の何れかが申請者にとって有益であるかという選擇の自由がある。

カナダ佛語放送
ク州分離を奨励

〔オタワ〕オタワ政府の通産大臣ジョン・クレチエン氏はじめ、国家収入大臣モニーク・ベギン氏及び都市関係大臣アンドレー・ウイメット氏のク州選出三大臣は、カナダ放送協会の佛語放送はほとんどの番組が、ク州分離を奨励するような内容で、まるで『ラジオ・ケベック』そっくりだと鋭く非難、同放送協会のジョンソン総裁に對し『プロ・ケベックの人員は片っ端しからクビにすべきだ』と迫っている。同總裁は『言論と意見の自由を束縛することを認めるわけにはいかない』と答えている。

ユーコン祭りは
暖氣のため変更

〔ユーコン、ホワイトホース〕毎年零下三〇度ないし四〇度という厳しい寒さのなかで行われる當地の『サワドー・ランデブー』永年ユーコン在住者をサワドーと呼び、年一回再会するお祭り)の慣例ゲームは、今年の異常な暖かい冬のためキャンセルされ、その代り未開のユーコン川カヌー・レースというのがある。例年なら三呎位の厚さで氷結する川である。野外ゲームは雪が少ないため、かなりの變更がもたらされた。

元英首相夫人
生活苦にあえぐ

〈英國のブルドッグ首相と異名をとったウインストン・チャーチルの未亡人(九一)が、わずかばかりの恩給ではアパート住いにも拘らず生活に困難をきたし、こっそりと夫君が生前描いた繪畫を賣り拂っていることがわかり、英国政府を非難する聲があがっている。

△カナダの歸還兵協会でもこのニュースに胸を痛め会員に呼びかけて『チャーチル自作の繪畫を買いあげる』運動をはじめようとしている。購入するチャーチルの繪を国立美術館に寄贈することにしている。